RENJA

DINAS PERHUBUNGAN KABUPATEN GRESIK TAHUN 2021

Dinas Perhubungan Kabupaten Gresik

Tahun Anggaran 2020

KATA PENGANTAR

Rencana Kerja Dinas Perhubungan Kabupaten Gresik Tahun 2021 adalah dokumen perencanaan pembangunan tahunan yang disusun dengan berpedoman kepada Rancangan Rencana Strategis Dinas Perhubungan Kabupaten Gresik Tahun 2016 – 2021 sesuai dengan tugas dan fungsi yang menjadi tanggung jawab Dinas Perhubungan Kabupaten Gresik.

Rencana Kerja Dinas Perhubungan Kabupaten Gresik Tahun 2021 tersebut merupakan dasar evaluasi dan laporan pelaksanaan atas kinerja tahun pertama pelaksanaan Rancangan Rencana Strategis Dinas Perhubungan Kabupaten Gresik Tahun 2016 – 2021, dan menjadi bahan materi penyusunan Rencana Kerja Pemerintah Daerah (RKPD) Kabupaten Gresik Tahun 2020, yang pembahasannya dilaksanakan melalui Musyawarah Perencanaan Pembangunan (Musrenbang) Kabupaten. RKPD tersebut nantinya menjadi acuan dan pedoman bagi Penyusunan Kebijakan Umum Anggaran (KUA), Prioritas dan Plafon Anggaran (PPA) serta Rancangan APBD Kabupaten Gresik Tahun 2021.

Rencana Kerja Dinas Perhubungan Kabupaten Gresik Tahun 2021 memuat Kebijakan, Program, dan Kegiatan Pembangunan yang direncanakan pada Tahun 2020 berdasarkan hasil Forum Organisasi Perangkat Daerah (Forum OPD) pada Dinas Perhubungan Kabupaten Gresik.

Sistematika penyusunan Rencana Kerja Dinas Perhubungan Kabupaten Gresik Tahun 2022 ini mengakomodasi amanat Undang-Undang Nomor 25 Tahun 2004 tentang Sistem Perencanaan Pembangunan Nasional, Peraturan Menteri Dalam Negeri Nomor 54 Tahun 2010 tentang Pelaksanaan Peraturan Pemerintah Nomor 8 Tahun 2008 tentang Tahapan, Tatacara, Penyusunan, Pengendalian, dan Evaluasi Pelaksanaan Rencana Pembangunan Daerah. Peraturan Menteri Dalam Negeri Nomor

13 Tahun 2006 tentang Pedoman Pengelolaan Keuangan Daerah yang disempurnakan dengan Peraturan Menteri Dalam Negeri Nomor 59 Tahun 2007, Peraturan Pemerintah Nomor 8 Tahun 2008 tentang Tahapan, Tata Cara Penyusunan, Pengendalian dan Evaluasi Pelaksanaan Rencana Pembangunan Daerah, Instruksi Presiden Nomor 7 Tahun 1999 tentang Akuntabilitas Kinerja Instansi Pemerintah, Peraturan Pemerintah Nomor 58 Tahun 2005 tentang Pengelolaan Keuangan Daerah serta Keputusan Kepala Lembaga Administrasi Negara Republik Indonesia Nomor : 239 / IX / 6 / 8 / 2003 tentang Perbaikan Pedoman Penyusunan Pelaporan Akuntabilitas Kinerja Instansi Pemerintah serta Peraturan Menteri Dalam Negeri Nomor 09 Tahun 2019 tentang Klasifikasi, Kodefikasi, Dan Nomenklatur. Perencanaan Pembangunan Dan Keuangan Daerah.

Dengan disusunnya Rencana Kerja Dinas Perhubungan Kabupaten Gresik Tahun 2021 semoga dapat diimplementasikan sebaik-baiknya dalam menyusun perencanaan pembangunan dan penganggaran daerah.

Kepada semua pihak yang telah berperan dalam penyusunan dokumen rencana kerja ini disampaikan terimakasih. Namun demikian berbagai upaya korektif bagi penyempurnaan Rencana Kerja Dinas Perhubungan Kabupaten Gresik pada masa mendatang senantiasa diharapkan dari semua pihak.

Gresik, Maret 2020
KEPALA DINAS PERHUBUNGAN
KABUPATEN GRESIK

NANANG SETIAWAN, SIP, M.Si.
Pembina Utama Muda
NIP. 19700105 199003 1 008

DAFTAR ISI

KATA PENGANTAR i
DAFTAR ISI iii

BAB I PENDAHULUAN

1.1. Latar Belakang I-1
1.2. Landasan Hukum I-2
1.3. Maksud dan Tujuan I-3
1.4. Sistematika Penulisan I-5

BAB II EVALUASI PELAKSANAAN RENJA SKPD TAHUN LALU

2.1. Evaluasi Pelaksanaan Renja Dinas Perhubungan Tahun Lalu dan Capaian Renstra Dinas Perhubungan II-6
2.2. Analisis Kinerja Pelayanan Dinas Perhubungan II-10
2.3. Isu isu Penting Penyelenggaraan Tugas dan Fungsi Dinas Perhubungan II-14
2.4. Reviuw Terhadap Rancangan Awal RKPD II-17
2.5. Penelaahan Usulan Program dan Kegiatan Masyarakat II-17

BAB III TUJUAN, SASARAN, PROGRAM DAN KEGIATAN

3.1. Telaahan Terhadap Kebijakan Nasional III-19
3.2. Tujuan dan Sasaran Renja III-19
3.3. Program dan Kegiatan III-20

BAB IV PENUTUP

LAMPIRAN

BAB I
PENDAHULUAN

1.1. LATAR BELAKANG

Rencana Kerja (selanjutnya disebut Renja) Dinas Perhubungan Kabupaten Gresik Tahun 2021 merupakan dokumen perencanaan tahunan sebagai penjabaran Rencana Kerja Pembangunan Daerah (selanjutnya disebut RKPD) Kabupaten Gresik Tahun 2021 sesuai dengan tugas dan fungsi yang menjadi tanggung jawab Dinas Perhubungan Kabupaten Gresik.

Dalam penyusunan Renja Dinas Perhubungan Kabupaten Gresik Tahun 2020 berpedoman,pada visi, misi, dan arah pembangunan Daerah yang tertuang dalam Rencana Pembangunan Jangka Panjang Daerah (selanjutnya disebut RPJPD) Tahun 2005-2025, memperhatikan RPJMD Kabupaten Gresik 2016-2021 dan Renstra Dinas Perhubungan Kabupaten Gresik 2016-2021.

Sebagai dokumen perencanaan tahunan, Renja Dinas Perhubungan Kabupaten Gresik Tahun 2021 memuat tujuan, sasaran, kebijakan, uraian program dan kegiatan Dinas Perhubungan Tahun 2021 sebagaimana termaktub dalam RKPD Tahun 2021. Dengan kata lain Renja Dinas Perhubungan Tahun 2021 harus ada keterkaitan dengan dokumen perencanaan lainnya seperti RPJMD Kabupaten Gresik Tahun 2016-2021 dan Renstra Dinas Perhubungan Tahun 2016-2021, RKPD Kabupaten Gresik Tahun 2021.

Proses penyusunan Renja Dinas Perhubungan Kabupaten Gresik Tahun 2021 didasarkan pada sinkronisasi hasil evaluasi pelaksanaan program dan kegiatan tahun berjalan (2020) dan tahun-tahun sebelumnya (2019) yang dilakukan pembahasan secara formal melalui Forum Satuan Kerja Perangkat Daerah (selanjutnya disebut Forum SKPD) dengan melibatkan seluruh bidang yang ada dilingkungan Dinas Perhubungan Kabupaten Gresik serta dari Stakeholders terkait. proses penyusunan Renja ini juga didasarkan pada hasil pelaksanaan evaluasi Renja Dinas Perhubungan pada tahun sebelumnya.

Dalam Penyusunan Renja Tahun 2021 ini mempedoman Penyusunan Kebijakan Umum Anggaran (selanjutnya disebut KUA), Prioritas dan Plafon Anggaran Sementara (selanjutnya disebut PPAS) serta Rancangan Anggaran Pendapatan dan Belanja Daerah (selanjutnya disebut RAPBD) Kabupaten Gresik Tahun 2021.

1.2. LANDASAN HUKUM

Adapun ketentuan peraturan perundangan sebagai landasan penyusunan Renja Dinas Perhubungan Kabupaten Gresik Tahun 2020 antara lain meliputi :

1. Undang-Undang Nomor 17 Tahun 2003 tentang Keuangan Negara;
2. Undang-Undang Nomor 23 Tahun 2014 tentang Pemerintahan Daerah;
3. Undang-Undang Nomor 25 Tahun 2004 tentang Sistem Perencanaan Pembangunan Nasional;
4. Undang-Undang Nomor 33 Tahun 2004 tentang Perimbangan Keuangan Antara Pemerintah Pusat dan Pemerintah Daerah;
5. Peraturan Pemerintah Nomor 58 Tahun 2005 tentang Pengelolaan Keuangan Daerah;
6. Pemerintah Pemerintah Nomor 8 Tahun 2008 tentang Tahapan, Tatacara Penyusunan, Pengendalian dan evaluasi Pelaksanaan Rencana Pembangunan Daerah;
7. Peraturan Presiden Nomor 43 Tahun 2014 tentang Rencana Kerja Pemerintah Tahun 2015;
8. Peraturan Menteri Dalam Negeri Nomor 13 Tahun 2006 tentang Pedoman Pengelolaan Keuangan Daerah; sebagian telah diubah ke dua kalinya dengan Permendagri no. 21 tahun 2011
9. Permendagri Nomor 90 Tahun 2019 tentang Klasifikasi, Kodefikasi, Dan Nomenklatur. Perencanaan Pembangunan Dan Keuangan Daerah;
10. Peraturan Daerah Kabupaten Gresik Nomor 6 Tahun 2007 tentang Urusan Pemerintahan yang Menjadi Kewenangan Pemerintah Kabupaten Gresik;

11. Peraturan Daerah Kabupaten Gresik Nomor 2 Tahun 2008 tentang Organisasi Perangkat Daerah Kabupaten Gresik; sebagaimana telah diubah kedua kalinya dengan Peraturan Daerah Nomor 2 tahun 2013 tentang Perubahan Kedua Atas Peraturan Daerah Kabupaten Gresik Nomor 2 Tahun 2008 tentang Organisasi Perangkat Daerah Kabupaten Gresik;
12. Peraturan Daerah Kabupaten Gresik Nomor 15 Tahun 2015 tentang Anggaran Pendapatan dan Belanja Daerah Tahun 2015;
13. Peraturan Bupati Gresik Nomor 47 Tahun 2008 tentang Rincian Tugas, Fungsi dan Tata Kerja Badan Perencanaan Pembangunan, Penelitian dan Pengembangan Daerah;
14. Peraturan Bupati Gresik Nomor 46 Tahun 2015 tentang Penjabaran Anggaran Pendapatan dan Belanja Daerah Tahun 2015;
15. Peraturan Bupati Gresik Nomor 23 Tahun 2016 tentang Rencana Kerja Pembangunan Daerah Tahun 2017;
16. Peraturan Bupati Gresik Nomor 74 Tahun 2016 tentang Perubahan Rencana Kerja Pembangunan Daerah Tahun 2017;

1.3. MAKSUD DAN TUJUAN

A. MAKSUD

Renja Dinas Perhubungan Kabupaten Gresik Tahun 2021 disusun dengan maksud sebagai dokumen perencanaan program dan kegiatan tahun 2021 dan menjadi bagian dari penjabaran RKPD Kabupaten Gresik tahun 2021 sebagaimana telah dibahas bersama melalui Musyawarah Rencana Pembangunan selanjutnya disebut Musrenbang) Kabupaten. Selanjutnya, RKPD Kabupaten Gresik Tahun 2021 sebagai hasil Musrenbang tersebut akan menjadi bahan penyusunan Kebijakan Umum Anggaran (KUA), Prioritas dan Plafon Anggaran Sementara (PPAS) serta Rancangan Anggaran Pendapatan dan Belanja Daerah (APBD) Kabupaten Gresik Tahun 2021.

B. TUJUAN

Tujuan penyusunan Renja Dinas Perhubungan Kabupaten Gresik Tahun 2021 ini adalah :

1. Mewujudkan keterpaduan dan mensinergikan kebijakan, program dan kegiatan Dinas Perhubungan;
2. Sebagai pedoman pelaksanaan Program dan Kegiatan Dinas Perhubungan Tahun 2021.
3. Sebagai pedoman evaluasi hasil Pelaksanaan Program dan Kegiatan Dinas Perhubungan tahun berjalan (2020) dan tahun-tahun sebelumnya (2019).
4. Mewujudkan kesinambungan dokumen perencanaan sebagai penjabaran dari Renstra Dinas Perhubungan , RKPD dan RPJMD Kabupaten Gresik.

Adapun alur proses penyusunan Renja SKPD sebagaimana terlihat pada gambar di bawah ini.

Gambar 1.1

Alur Penyusunan Renja

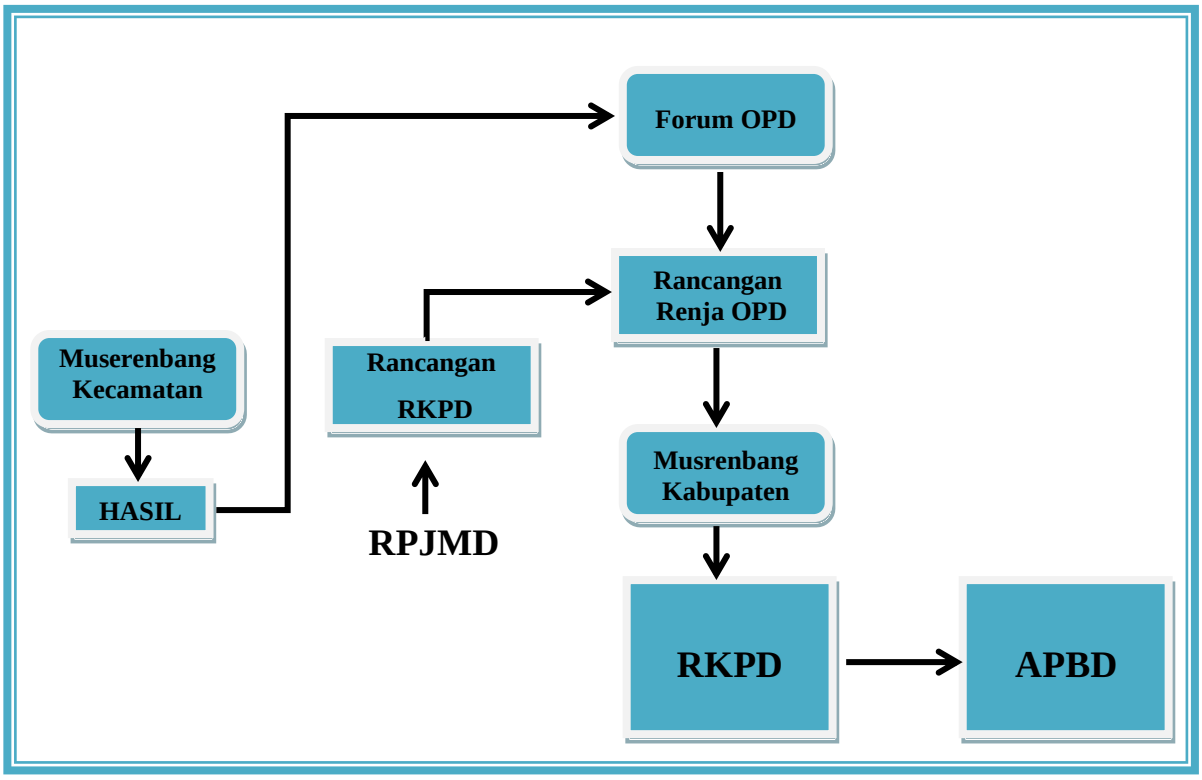

Sumber: diolah dari Permendagri No.54 Tahun 2010 Lampiran VI

1.4. SISTEMATIKA PENULISAN

Sistematika penulisan Renja Dinas Perhubungan Kabupaten Gresik Tahun 2021 adalah sebagai berikut :

BAB I : PENDAHULUAN

1.1. Latar Belakang

1.2. Landasan Hukum

1.3. Maksud dan Tujuan

1.4. Sistematika Penulisan

BAB II : EVALUASI PELAKSANAAN Renja SKPD TAHUN LALU

2.1. Evaluasi Pelaksanaan Renja Dinas Perhubungan Tahun Lalu dan Capaian Renstra Dinas Perhubungan

2.2. Analisis Kinerja Pelayanan Dinas Perhubungan

2.3. Isu-isu Penting Penyelenggaraan Tugas dan Fungsi Dinas Perhubungan

2.4. Review Terhadap Rancangan Awal RKPD

2.5. Penelaahan Usulan Program dan Kegiatan Masyarakat

BAB III : TUJUAN, SASARAN, PROGRAM DAN KEGIATAN

3.1. Telaahan Terhadap Kebijakan Nasional

3.2. Tujuan dan Sasaran Renja

3.3. Program dan Kegiatan

BAB IV : PENUTUP

BAB II
EVALUASI PELAKSANAAN RENJA DINAS PERHUBUNGAN KABUPATEN GRESIK TAHUN LALU

2.1 Evaluasi Pelaksanaan Renja Dinas Perhubungan Kabupaten Gresik Tahun Lalu dan Capaian Renstra Dinas Perhubungan Kabupaten Gresik

Bab ini memuat kajian (review) terhadap hasil evaluasi pelaksanaan Renja Dinas Perhubungan Kabupaten Gresik tahun lalu (2019-2020) dan perkiraan capaian tahun berjalan (2020) mengacu pada APBD tahun berjalan. Selanjutnya dikaitkan dengan pencapaian target Renstra Dinas Perhubungan Kabupaten Gresik tahun terakhir dan realisasi program dan kegiatan pelaksanaan Renja Dinas Perhubungan Kabupaten Gresik pada tahun-tahun sebelumnya.

Review hasil evaluasi pelaksanaan Renja Dinas Perhubungan Kabupaten Gresik tahun 2018-2019 dan realisasi tahun Awal Renstra Dinas Perhubungan Kabupaten Gresik tahun 2016-2017 mengacu pada hasil Laporan Evaluasi Renja, Laporan Akuntabilitas Kinerja Instansi Pemerintah (LKjIP) 2019 Dinas Perhubungan Kabupaten Gresik, dan realisasi APBD tahun berjalan (2020) untuk Dinas Perhubungan Kabupaten Gresik.

Adapun secara rinci terkait dengan capaian target kinerja program dan kegiatan mengacu pada kajian (review) hasil evaluasi pelaksanaan Renja Dinas Perhubungan Kabupaten Gresik Tahun 2016-2019 dan tahun berjalan 2020 serta pencapaian kinerja Renstra Dinas Perhubungan Kabupaten Gresik tahun 2016-2021 dapat disajikan pada tabel sebagai berikut:

Tabel 2.1

REKAPITULASI HASIL EVALUASI PELAKSANAAN RENJA DINAS PERHUBUNGAN TAHUN BERJALAN (2019) KABUPATEN GRESIK

No.	Sasaran	Urusan/Bidang Urusan Pemerintahan Daerah dan Program / Kegiatan	Indikator Kinerja Program (outcome) / Kegiatan (output)	Target Renstra SKPD pada Tahun 2016 s/d 2021	Realisasi Capaian Kinerja Renstra SKPD Tahun 2016 s/d 2021	Target Kinerja dan Anggaran Renja SKPD Tahun 2019	Realisasi Capaian Kinerja dan Anggaran Renja SKPD Tahun 2019	Tingkat Capaian Kinerja dan Realisasi Anggaran Renja SKPD Tahun 2019 (%)	Realisasi Kinerja dan Anggaran Renstra SKPD Tahun 2016 s/d 2021	Tingkat Capaian Kinerja dan Realisasi Anggaran Renstra SKPD Tahun 2016 s/d 2021 (%)	Ket.
1	2	3	4	5	6	7	8	9	10	11	12
		DINAS PERHUBUNGAN									
	Meningkatkan Kinerja Perangkat Daerah dalam rangka pelaksanaan Tupoksi	**PROGRAM PELAYANAN ADMINISTRASI PERKANTORAN**									
		PENYEDIAAN BARANG CETAKAN DAN PENGGANDAAN	Jumlah Barang Cetakan dan Penggandaan yang dibeli	8	4	1	-	0,00	4	50,00	Paket
		PENYEDIAAN BAHAN BACAAN DAN PERATURAN PERUNDANG-UNDANGAN	Jumlah Surat Kabar dan Tabloid yang tersedia	22	12	12	3	25,00	15	68,18	Jenis
		PENYEDIAAN MAKANAN DAN MINUMAN	Jumlah Makanan dan Minuman Harian, Rapat dan Tamu Kantor yang tersedia	60	36	11	2	18,18	38	63,33	Bulan
		RAPAT-RAPAT KOORDINASI DAN KONSULTASI	Jumlah Rapat rapat Koordinasi dan Konsultasi Dinas yang terlaksana	60	36	12	3	25,00	39	65,00	Bulan
		PENYEDIAAN JASA ADMINISTRASI KANTOR	Jumlah Tenaga Jasa Administrasi Kantor dan Pembantu Administrasi Kantor yang dibayar	108	79	30	8	26,67	87	80,56	Orang
		PENYEDIAAN JASA OPERASIONAL KANTOR	Jumlah Tenaga Operasional Kantor dan Tagihan Rekening Listrik, Air dan Telepon yang dibayar	15	9	12	3	25,00	12	80,00	Jenis
	Meningkatkan Kinerja Perangkat Daerah dalam rangka pelaksanaan Tupoksi	**PROGRAM PENINGKATAN SARANA DAN PRASARANA APARATUR**									
		Pengadaan Kendaraan Jabatan/Dinas/Operasional	Jumlah Kendaraan Dinas/Operasional yang dibeli	19	5	10	-	0,00	5	26,32	Unit
		Pengadaan Peralatan/Perlengkapan Kantor/Rumah Tangga	Jumlah Peralatan dan Perlengkapan Kantor yang dibeli	94	56	11	4	36,36	60	0,00	Jenis
		Pemeliharaan Rutin/Berkala Kantor/Gedung/Rumah Tangga	Jumlah Bangunan Gedung Kantor yang dipelihara	9	4	5	-	0,00	4	44,44	Unit
		Pemeliharaan Rutin/Berkala Kendaraan Jabatan/Dinas/Operasional	Jumlah Kendaraan Dinas yang dipelihara	148	82	36	8	22,22	90	0,00	Unit
		Pemeliharaan Rutin/Berkala Peralatan/Perlengkapan Kantor/Rumah Tangga	Jumlah Peralatan Kerja yang dipelihara	71	44	15	3	20,00	47	66,20	Jenis
	Meningkatkan Kinerja Perangkat Daerah dalam rangka pelaksanaan Tupoksi	**PROGRAM PENINGKATAN DISIPLIN APARATUR**									
		PENGADAAN PAKAIAN DINAS BESERTA PERLENGKAPANNYA	Jumlah Karyawan / Pegawai yang mendapatkan Pakaian Dinas beserta atributnya	860	500	180	-	0,00	500	58,14	Orang
	Meningkatkan Kinerja Perangkat Daerah dalam rangka pelaksanaan Tupoksi	**PROGRAM PENINGKATAN PENGEMBANGAN SISTEM LAPORAN CAPAIAN KINERJA DAN KEUANGAN**									
		PENYUSUNAN LAPORAN CAPAIAN KINERJA DAN IKHTISAR REALISASI KINERJA SKPD	Jumlah Dokumen Pelaporan Capaian Kinerja Dinas yang disusun dan diselesaikan	20	12	3	2	66,67	14	70,00	Dokumen
		PENYUSUNAN LAPORAN KEUANGAN	Jumlah Dokumen Pelaporan keuangan Dinas yang disusun dan dihasilkan	25	13	3	1	33,33	14	0,00	Dokumen
		PENYUSUNAN RENCANA KERJA SKPD	jumlah Dokumen Perencanaan Kerja yang disusun dan Dihasilkan	19	10	3	2	66,67	12	63,16	Dokumen
		PENYUSUNAN PROFIL SKPD	Jumlah Dokumen Profil SKPD yang disusun dan dihasilkan	6	5	1	-	0,00	5	0,00	Dokumen
		PENYUSUNAN SISTEM INFORMASI MANAJEMEN	Jumlah Sistem Informasi Manajemen yang tersedia	14	7	3	1	33,33	8	57,14	Sistem
	Meningkatkan Kinerja Perangkat Daerah dalam rangka pelaksanaan Tupoksi	**PROGRAM PENGELOLAAN UNIT PELAKSANA TEKHNIS SKPD**									
		OPERASIONAL UPT DINAS PERHUBUNGAN TERMINAL KOTA	Jumlah Petugas Operasional UPT Dinas Perhubungan Terminal Kota yang difasilitasi	38	32	15	4	26,67	36	94,74	Orang
		OPERASIONAL UPT PENGUJIAN KENDARAAN BERMOTOR	Jumlah Petugas Operasional UPT Pengujian kendaraan Bermotor yang difasilitasi	27	9	9	3	33,33	12	0,00	Orang
		OPERASIONAL UPT DINAS PERHUBUNGAN CABANG BAWEAN	Jumlah Petugas Operasional UPT Dinas Perhubungan Cabang Bawean yang difasilitasi	32	19	7	2	28,57	21	65,63	Orang

	Tersedianya Fasilitas Sarana Prasarana Perhubungan yang memadai	**PROGRAM PEMBANGUNAN PRASARANA DAN FASILITAS PERHUBUNGAN**									
		PEMBANGUNAN HALTE BUS, TAXI GEDUNG TERMINAL	Jumlah Halte dan Pos Pantau yang disediakan	27	11	6	-	0,00	11	40,74	Unit
		PEMBANGUNAN TAMBATAN PENYEBERANGAN SUNGAI	Jumlah Tambatan Penyeberangan Sungai yang dibangun	7	3	1	-	0,00	3	42,86	Unit
		PEMBANGUNAN POS PANTAU PERLINTASAN KERETA API	Jumlah Pos Pantau Perlintasan Kereta Api dibangun	1	-	1					
		PENATAAN PENGELOLAAN PARKIR	Jumlah Petugas Pengelolaan Parkir yang difasilitasi	121	74	300	24	8,00	98	80,99	Orang
		STUDY PENYUSUNAN KAJIAN PEMBANGUNAN TEMPAT PARKIR KHUSUS	Jumlah Kajian Pembangunan Tempat Parkir Khusus yang disusun	4	-	2					
	Tersedianya Fasilitas Sarana Prasarana Perhubungan yang memadai	**PROGRAM REHABILITASI DAN PEMELIHARAAN PRASARANA DAN FASILITAS LLAJ**									
		REHABILITASI/PEMELIHARAAN TERMINAL/PELABUHAN	Jumlah Sarana dan prasarana Terminal/ Pelabuhan yang dipelihara	12	7	1	-	0,00	7	58,33	Tahapan Musrenbang
		REHABILITASI/PEMELIHARAAN HALTE ANGKUTAN	Jumlah Halte Angkutan yang dipelihara	48	16	4	-	0,00	16	33,33	Jenis
		PERAWATAN ALAT PEMBERI ISYARAT LALU LINTAS	Jumlah APILL yang dipelihara	100	50	25	-	0,00	50	50,00	Jenis
		PEMELIHARAAN MARKA JALAN	Jumlah marka jalan yang dipelihara	6115	2792	691	-	0,00	2792	45,66	Jenis
		PEMELIHARAAN RAMBU RAMBU LALU LINTAS	Jumlah rambu dan RPPJ yang dipelihara	579	324	122	-	0,00	324	55,96	Jenis
	Meningkatnya Kualitas Pelayanan Angkutan Umum	**PROGRAM PENINGKATAN PELAYANAN ANGKUTAN**									
		PENINGKATAN DISIPLIN MASYARAKAT MENGGUNAKAN ANGKUTAN	Jumlah Masyarakat yang mengikuti Mudik Gratis Lebaran	3150	1500	600	-	0,00	1500	47,62	Peserta
		PENGENDALIAN DISIPLIN PENGOPERASIAN ANGKUTAN UMUM DI JALAN RAYA	Jumlah Personil/Petugas yang Pengendalian Disiplin Pengoperasian Angkutan Umum di Jalan Raya yang difasilitasi	53	31	14	-	0,00	31	58,49	Dokumen Kajian Analisis
		PEMILIHAN DAN PEMBERIAN PENGHARGAAN SOPIR/JURU MUDIK/AWAK KENDARAAAN ANGKUTAN UMUM TELADAN	Jumlah Sopir/Juru Mudik/Awak Kendaraan yang mengikuti AKUT	500	300	50	-	0,00	300	60,00	Peserta
		OPERASIONAL PENGAWASAN DAN PEMANTAUAN ANGKUTAN SUNGAI DAN PENYEBERANGAN	Jumlah Petugas Pengawasan dan Pemantauan Angkutan Sungai dan Penyeberangan yang difasilitasi	61	36	11	3	27,27	39	63,93	Dokumen Data dan Perencanaan
		SOSIALISASI PENUNJANG ANGKUTAN PENYEBERANGAN DIATAS SUNGAI	Jumlah Peserta Sosialisasi Penunjang Angkutan Penyeberangan diatas Sungai	400	60	65	-	0,00	60	15,00	Dokumen
		PENGAWASAN KESELAMATAN LINTASAN KERETA API	Jumlah Petugas yang Melaksanakan Pengawasan di Perlintasan KA	18	-	9					
	Meningkatnya Keselamatan Transportasi	**PROGRAM PENGENDALIAN DAN PENGAMANAN LALU LINTAS**									
		OPERASIONAL TERTIB LALU LINTAS	Jumlah Petugas Operasional Penertiban Lalu Lintas yang difasilitasi	212	112	50	10	20,00	122	57,55	%
		SURVEY INVENTARISASI DAN FASILITASI KESELAMATAN LALU LINTAS	Jumlah Dokumen Inventarisasi dan Fasilitasi Keselamatan Lalu Lintas yang disusun	18	7	2	-	0,00	7	38,89	Orang
		SURVEY PERHITUNGAN LALU LINTAS HARIAN RATA-RATA	Jumlah Dokumen Perhitungan Lalu Lintas Harian rata rata yang disusun	18	10	4	-	0,00	10	55,56	Buku
		PEMILIHAN PELAJAR PELOPOR LALU LINTAS	Jumlah Peserta Pemilihan pelajar Pelopor Lalu Lintas	165	50	60	60	100,00	110	66,67	Buku
		PEMELIHARAAN ATCS	Jumlah ATCS yang dipelihara	13	3	5	-	0,00	3	23,08	Buku

		KAJIAN LALU LINTAS SIMPANG SEBIDANG	Jumlah Kajian Lalu Lintas Simpang Sebidang yang disusun	6	2	2	-	0,00	2	33,33	Buku
		KAJIAN BLACKSPOT/TITIK RAWAN KECELAKAAN	Jumlah Kajian Blackspot/ Titik Rawan Laka yang disusun	10	3	3	-	0,00	3	30,00	Dokumen
		PEMBANGUNAN FASILITAS KESELAMATAN LALU LINTAS	Jumlah Fasilitas Keselamatan Lalu Lintas yang tersedia	60	18	14	1	7,14	19	31,67	%

2.2 Analisa Kinerja Pelayanan Dinas Perhubungan Kabupaten Gresik

Struktur organisasi sesuai dengan Peraturan Daerah Kabupaten Gresik Nomor 12 Tahun 2016 tentang Organisasi Perangkat Daerah Kabupaten Gresik dan Peraturan Bupati Gresik Nomor 57 Tahun 2016 tentang Kedudukan, Susunan, Organisasi, Tugas, Fungsi dan Tata Kerja Dinas Perhubungan Kabupaten Gresik, adalah terdiri atas:

1. Kepala Dinas;
2. Sekretariat, terdiri atas :
   a. Subbidang Umum dan Kepegawaian.
   b. Subbidang Keuangan, Program dan Pelaporan.
3. Bidang Kelalulintasan dan Pengendalian Operasional, terdiri dari :
   a. Seksi Pengendalian Operasional.
   b. Seksi Rekayasa Lalu Lintas.
   c. Seksi Manajemen Lalu Linta.
4. Bidang Angkutan, terdiri dari :
   a. Seksi Angkutan Darat.
   b. Seksi Pelayaran.
   c. Seksi Angkutan Udara dan Perkeretaapian.
5. Bidang Sarana dan Prasarana, terdiri dari :
   a. Seksi Pemeliharaan.
   b. Seksi Pengembangan.
   c. Seksi Pengelolaan Parkir.
6. Kelompok Jabatan Fungsional.
7. Unit Pelaksana Teknis Dinas.

Secara lebih jelas, struktur organisasi Dinas Perhubungan Kabupaten Gresik Kabupaten Gresik dapat dilihat pada gambar di bawah ini :

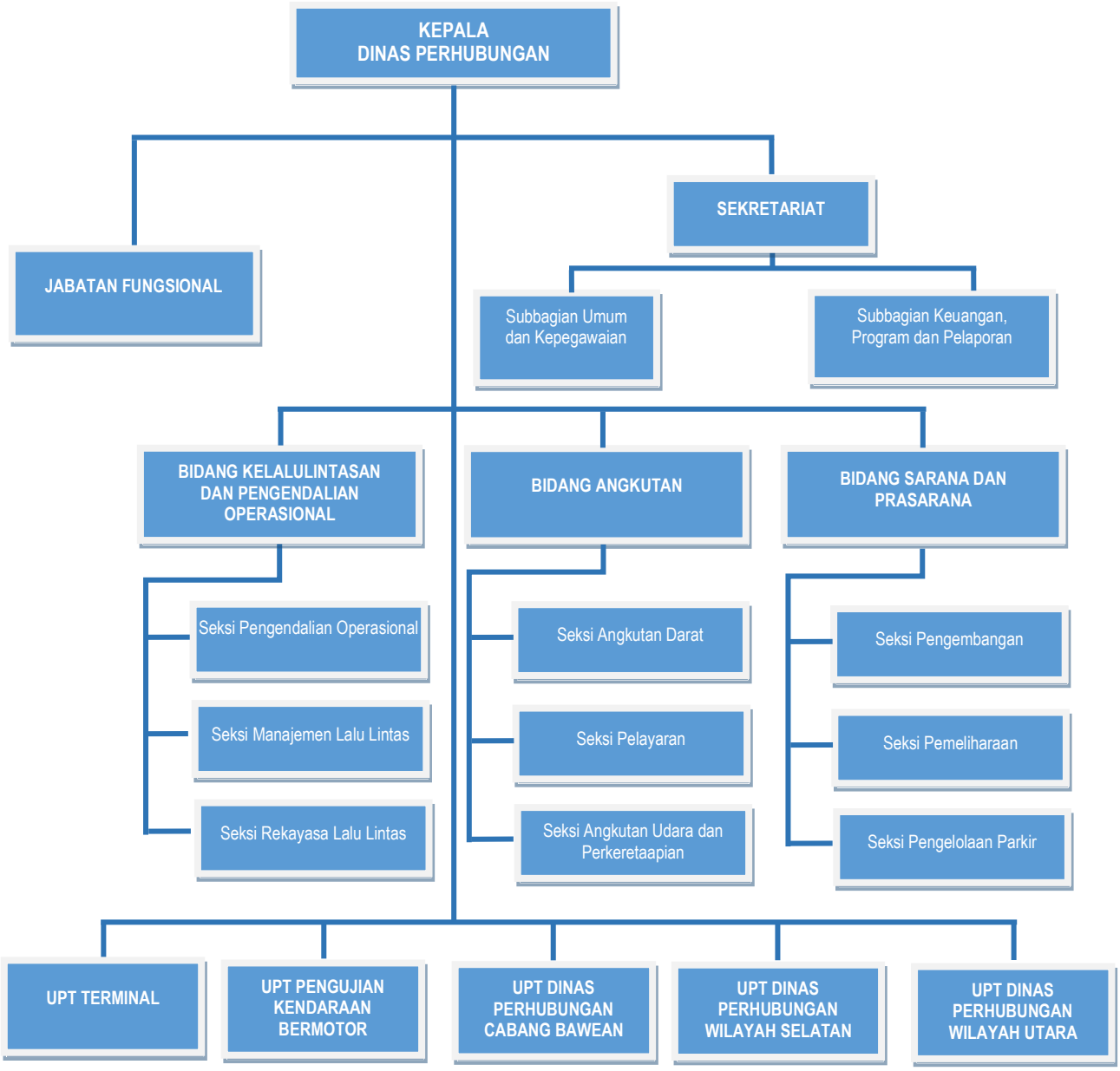

Gambar 1.1 Struktur Organisasi Dinas Perhubungan Kabupaten Gresik Kabupaten Gresik

A. Rincian Tugas dan Fungsi

Dalam kedudukannya sebagai Satuan Kerja Perangkat Daerah Kabupaten Gresik, Dinas Perhubungan Kabupaten Gresik Kabupaten Gresik mempunyai tugas dan fungsi organisasi dengan tata kerja sebagai berikut :

Tugas :

Dinas Perhubungan Kabupaten Gresik mempunyai tugas Membantu Bupati dalam menyelenggarakan urusan rumah tangga daerah dan tugas pembantuan di bidang perhubungan.

Fungsi :

a. Penunjukkan lokasi penyelenggaraan terminal penumpang dan barang kecuali lokasi terminal yang fungsinya melayani angkutan antar kota propinsi, pengelolaan, pemeliharaan fisik dan ketertiban terminal ;
b. Penunjukkan lokasi dan pengelolaan parkir kendaraan bermotor dan tidak bermotor ;
c. Penunjukkan lokasi tempat – tempat penyeberangan orang ;
d. Pengaturan tentang pembatasan pengangkutan orang dengan kendaraan tidak bermotor ;
e. Penunjukkan lokasi pengelolaan dan ketertiban tempat pemberhentian/halte untuk kendaraan umum di wilayah Kabupaten ;
f. Pengaturan dan kewajiban memberi bantuan kepada perkumpulan dan atau badan hukum yang ditugaskan untuk menyelenggarakan penempatan dan pemeliharaan rambu – rambu dan alat pemberi isyarat lalu lintas ;
g. Pemberian ijin pendirian perusahaan kendaraan bermotor dan tidak bermotor ;
h. Pemberian ijin pendirian bengkel umum untuk kendaraan bermotor dan pengawasannya ;
i. Pemberian ijin operasi angkutan jalan dan trayek atau lalu lintas yang seluruhnya berada dalam daerah Kabupaten ;

j. Penetapan ketentuan – ketentuan tambahan mengenai susunan alat – alat pada mobil bus dan mobil penumpang yang digunakan orang/barang secara tertib dan teratur ;
k. Penetapan larangan penggunaan jalan – jalan tertentu di wilayah daerah Kabupaten dengan persetujuan Kepala Daerah untuk jalan Propinsi dan persetujuan Pemerintah untuk jalan nasional ;
l. Pengaturan sirkulasi lalu lintas di wilayah daerah Kabupaten dengan persetujuan Kepala Daerah untuk jalan propinsi dan persetujuan Pemerintah untuk jalan nasional ;
m. Penetapan kecepatan maksimal kendaraan bermotor pada jalan Kabupaten tertentu dan jalan propinsi yang berada dalam Ibukota Kabupaten dengan persetujuan Kepala Daerah untuk jalan Kabupaten dan persetujuan Pemerintah untuk jalan nasional ;
n. Pengadaan, penetapan, penempatan, pemasangan dan pemeliharaan rambu – rambu, prasarana lalu lintas serta tanda – tanda di jalan Kabupaten dengan persetujuan Gubernur untuk jalan Propinsi dan jalan nasional dengan persetujuan Pemerintah, kecuali pembangunan dan peningkatan jalan ;
o. Penetapan pelabuhan kegiatan – kegiatan dalam hal rekayasa lalu lintas serta manajemen lalu lintas pada jalan Kabupaten dan manajemen angkutan di Kabupaten ;
p. Penetapan larangan penggunaan jalan Kabupaten bagi jenis dan macam kendaraan bermotor yang berhubungan dengan muatan sumbunya dan bagi kendaraan bermotor yang muatan sumbunya melebihi batas maksimal yang ditentukan untuk jalan dalam wilayah daerah Kabupaten ;
q. Penetapan dan pemberian ijin kursus mengemudi ;
r. Penetapan larangan penggunaan jalan, sungia/ danaudan atau perairan laut wilayah daerah Kabupaten ;
s. Sertifikasi laik pelayaran sungai dan Surat Tanda Kecepatan (STK) Nahkoda Pelayaran sungai, laut dan danau ;

t. Perencanaan pembangunan sarana dan prasarana perhubungan darat dan laut dalam wilayah Kabupaten ;
u. Pelaksanaan pengujian berkala kendaraan bermotor ;
v. Pengelolaan administrasi umum meliputi Ketatalaksanaan, keuangan, kepegawaian, peralatan dan perlengkapan dinas ;
w. Pengelolaan Cabang Dinas dan UPTD ;
x. Pelaksanaan tugas – tugas dinas yang diberikan Kepala Daerah melalui Sekretaris Daerah sesuai bidang tugasnya.

2.3 Isu-isu Penting Penyelenggaraan Tugas dan Fungsi Dinas Perhubungan Kabupaten Gresik

Berdasarkan Kebijakan yang telah ditetapkan dalam Rencana Strategis Dinas Perhubungan Kabupaten Gresik Tahun 2016–2021, Kebijakan Pembangunan Tahun 2021 pada Dinas Perhubungan Kabupaten Gresik Kabupaten Gresik ditetapkan sebagai berikut :

3.3.1. Perumusan Kebijakan Operasional Retribusi Parkir

1) Isu dan Permasalahan

   Belum Optimalnya Kelancaran Proses dan Mekanisme Kinerja di Dinas Perhubungan.

2) Arah Kebijakan

   Semakin Lancarnya Proses dan Mekanisme Kinerja di Dinas Perhubungan.

3) Sasaran Kebijakan

   Tercapainya Efektifitas Proses dan Mekanisme Kinerja di Dinas Perhubungan.

A. Peningkatan Sarana dan Prasarana Aparatur di Dinas Perhubungan

a. Isu dan Permasalahan

Kurang Tersedianya dan belum Optimalnya Sarana dan Prasarana Aparatur guna peningkatan Mekanisme Kinerja di Dinas Perhubungan.

b. Arah Kebijakan

Tersedianya serta Optimalnya Sarana dan Prasarana Aparatur guna peningkatan Mekanisme Kinerja di Dinas Perhubungan.

c. Sasaran Kebijakan

Mencapai Ketersediaan Sarana dan Prasarana Aparatur guna peningkatan Mekanisme Kinerja di Dinas Perhubungan.

B. Peningkatan Disiplin Aparatur di Dinas Perhubungan

a. Isu dan Permasalahan

Adanya Pegawai Dinas Perhubungan yang rendah disiplin dan Performa.

b. Arah Kebijakan

Meningkatkan Disiplin dan Performa Pegawai pada Dinas Perhubungan.

c. Sasaran Kebijakan

Tercapainya peningkatan Disiplin dan Performa Aparatur Dinas Perhubungan.

C. Pengembangan Kapasitas SDM Dinas Perhubungan

a. Isu dan Permasalahan

Peningkatan Kapasitas SDM aparatur Dinas Perhubungan masih rendah.

b. Arah Kebijakan

Meningkatnya Kompetensi SDM Aparatur Dinas Perhubungan.

c. Sasaran Kebijakan

Tercapainya Peningkatan Kualitas dan Kuantitas SDM Aparatur, Dinas Perhubungan

D. Peningkatan Kualitas Perencanaan, Evaluasi dan Pelaporan Dinas Perhubungan

a. Isu dan Permasalahan

Belum Optimalnya Pelaksanaan Perencanaan, Evaluasi dan Pelaporan Dinas Perhubungan.

b. Arah Kebijakan.

Meningkatnya Kualitas Pelaksanaan Perencanaan, Evaluasi dan Pelaporan Dinas Perhubungan

c. Sasaran Kebijakan.

Meningkatnya Hasil Pelaksanaan Perencanaan, Evaluasi dan Pelaporan Dinas Perhubungan.

E. Peningkatan Kualitas Layanan Operasional Unit Pelaksana Tekhnis Dinas Perhubungan

a. Isu dan Permasalahan

Belum Optimalnya layanan Operasional UPT Di Dinas Perhubungan.

b. Arah Kebijakan.

Meningkatnya Kualitas layanan UPT di Dinas Perhubungan.

c. Sasaran Kebijakan.

Meningkatnya Hasil layanan UPT Di Dinas Perhubungan.

F. Peningkatan Sistem Prasarana Pengendalian Lalu Lintas

a. Isu dan Permasalahan

Belum Optimal dan kurang tersedianya Sistem Prasarana Pengendalian lalu Lintas.

b. Arah Kebijakan

Mengoptimalkan dan meningkatkan Sistem Prasarana Pengendalian Lalu Lintas

c. Sasaran Kebijakan

Terwujudnya Kualitas Sistem Prasarna Pengendalian Lalu Lintas secara Optimal.

G. Peningkatan Mutu Layanan Angkutan Darat, Laut, Udara dan Perkeretaapian

a. Isu dan Permasalahan

Belum Optimal dan Tersedianya Perumusan Kebijakan Pelayanan Angkutan Darat, Laut, Udara dan Perkertaapian.

b. Arah Kebijakan

Mengoptimalkan dan Merumuskan Kebijakan Pelayanan Angkutan Darat, Laut, Udara dan Perkertaapian.

c. Sasaran Kebijakan

Terwujudnya Perumusan Kebijakan Pelayanan Angkutan Darat, Laut, Udara dan Perkertaapian.

H. Peningkatan Pengembangan Sarana dan Prasarana Pendukung Transportasi

a. Isu dan Permasalahan

Belum Optimal dan Tersedianya Sarana dan Prasarana Pendukung Transportasi.

b. Arah Kebijakan

Mengoptimalkan dan meningkatkan Sarana Prasarana Pendukung Transportasi.

c. Sararan Kebijakan

Terwujudnya Pengembangan Sarana dan Prasarana Transpoprtasi secara Optimal.

2.4 Penelaahan Usulan Program dan Kegiatan Masyarakat

Program dan kegiatan yang diusulkan oleh para pemangku kepentingan, baik dari kelompok masyarakat yang terkait langsung, LSM, asosiasi-asosiasi, perguruan tinggi yang diperoleh langsung maupun dari hasil musrenbang kecamatan diseleksi untuk disesuaikan dengan isu-isu penting penyelenggaraan tugas dan fungsi Dinas Perhubungan Kabupaten Gresik Kabupaten Gresik.

Program dan kegiatan yang sesuai dengan penyelenggaraan tugas dan fungsi Dinas Perhubungan Kabupaten Gresik Kabupaten Gresik

akan diakomodir dalam Rancangan Rencana kerja (Renja) Dinas Perhubungan Kabupaten Gresik Kabupaten Gresik Tahun 2021 setelah dilakukan evaluasi, telaahan dan analisa yang mendalam, kemudian dirumuskan dalam suatu kebijakan dan penyusunan rencana pembangunan daerah serta kajian-kajian yang outputnya dijadikan program dan kegiatan yang akan dilaksanakan pada tahun 2021.

BAB III
TUJUAN, SASARAN, PROGRAM DAN KEGIATAN

3.1. Telaahan Terhadap Kebijakan Nasional

Pada pembahasan berikut disampaiakan tentang agenda pokok Nasional sebagaimana telah dicanangkan oleh pemerintah melalui sembilan program prioritas Pembangunan Nasional. Sembilan program itu disebut Nawa Cita. Program ini digagas untuk menunjukkan prioritas jalan perubahan menuju Indonesia yang berdaulat secara politik, serta mandiri dalam bidang ekonomi dan berkepribadian dalam kebudayaan. Diantara sembilan program nawacita tersebut, yang sesuai dengan kondisi dan isu strategis di Kabupaten Gresik Tahun 2021 adalah Membangun Indonesia dari pinggiran dengan memperkuat daerah-daerah dan desa dalam kerangka negara kesatuan. Hal ini telah dilaksanakan melalui Musrenbang Integrasi yang dilaksanakan Kabupaten Gresik dengan pelaksanaan Program Kota Tanpa Kumuh (KOTAKU) untuk wilayah perkotaan dan Program Pendampingan Dana Desa untuk wilayah perdesaan serta dilanjutkan dengan Musrenbang Desa/Kelurahan yang didukung sistem apilikasi perencanaan melalui E-Planning. Semua ini sangat cocok dilaksanakan di Kabupaten Gresik, mengingat program pembangunan infrastruktur dan pemberdayaan masyarakat petani dan nelayan yang umumnya berada didaerah pinggiran perlu untuk diprioritaskan.

3.2. Tujuan dan Sasaran Renja

3.2.1 Tujuan

Tujuan dari Rencana kinerja Dinas Perhubungan diambil dari tujuan Renstra Dinas Perhubungan Kabupaten Gresik Tahun 2016-2021 yaitu : “Mewujudkan pelayanan perhubungan dengan prioritas keselamatan dan ketepatan waktu”.

3.2.2 Sasaran

1) Tersedianya Fasilitas Sarana dan Prasarana Perhubungan yang memadai;
2) Meningkatnya Kualitas Pelayanan Angkutan Umum;

3) Meningkatnya Keselamatan Transportasi.

3.3. Program dan Kegiatan

Berdasarkan Kebijakan yang telah ditetapkan dalam Rencana Pembangunan Jangka Menengah Daerah (RPJMD) Kabupaten Gresik Tahun 2016-2021, Kebijakan Pembangunan Tahun 2021 pada Dinas Perhubungan Kabupaten Gresik ditetapkan sebagai berikut :

3.3.1. Perumusan Kebijakan Operasional Retribusi Parkir

1) Isu dan Permasalahan

   Belum Optimalnya Kelancaran Proses dan Mekanisme Kinerja di Dinas Perhubungan.

2) Arah Kebijakan

   Semakin Lancarnya Proses dan Mekanisme Kinerja di Dinas Perhubungan.

3) Sasaran Kebijakan

   Tercapainya Efektifitas Proses dan Mekanisme Kinerja di Dinas Perhubungan.

3.3.2. Study kelayakan Reaktivasi Jalur Kereta Api untuk system logistic Daerah - Nasional

1) Isu dan Permasalahan

   Beroperasinya Pelabuhan Internasional JIIPE sehingga dibutuhkan Angkutan yang bias menunjang Domestik - Nasional.

2) Arah Kebijakan

   Reaktivasi / pemfungsian kembali Jalur kereta Api yang pernah ada.

3) Sasaran Kebijakan

   Mencapai Ketersediaan Sarana dan Prasarana Aparatur guna peningkatan Mekanisme Kinerja di Dinas Perhubungan.

3.3.3. Kajian penataan Parkir Off Street melalui fasilitas Park and Ride

1) Isu dan Permasalahan

   Berfungsinya Alon alon Gresik menjadi Islamic Center yang membutuhkan perhatian khusus penataan parkir.

2) Arah Kebijakan

   Pemberlakuan penutupan sebagian Jalan disekitar.Islamic Center pada hari hari tertentu disaat Lalu.

3) Sasaran Kebijakan

   Tercapainya peningkatan Disiplin dan Performa Aparatur Dinas Perhubungan.

Rumusan Rencana Program dan Kegiatan Dinas Perhubungan Kabupaten Gresik tahun 2021 yang disusun melalui tahapan tahapan secara menyeluruh dan berpedoman pada Peraturan Menteri Dalam Negeri Nomor 09 Tahun 2019 tengtang Klasifikasi, Kodefikasi, Dan Nomenklatur. Perencanaan Pembangunan Dan Keuangan Daerah terdiri dari 4 Program 18 Kegiatan dan 39 Sub Kegiatan dapat dilihat pada tabel 3.1 sebagai berikut :

Tabel 3.1
RUMUSAN RENCANA PROGRAM DAN KEGIATAN OPD TAHUN 2021 DAN PRAKIRAAN MAJU TAHUN 2022

Unit Organisasi : 2.15.0.00.0.00.15.00 DINAS PERHUBUNGAN
Sub Unit Organisasi : 2.15.0.00.0.00.15.00 DINAS PERHUBUNGAN

Kode					Urusan/ Bidang Urusan Pemerintahan Daerah Dan Program/ Kegiatan	Indikator Kinerja			Rencana Tahun 2021						Catatan Penting	Prakiraan Maju Rencana Tahun 2022		
						Capaian Program	Keluaran Kegiatan	Hasil Kegiatan	Lokasi Output Kegiatan	Target Capaian Kinerja			Pagu Indikatif (Rp.)	Sumber Dana		Target Capaian Kinerja		Kebutuhan Dana/ Pagu Indikatif (Rp.)
										Program	Keluaran Kegiatan	Hasil Kegiatan				Tolok Ukur	Target	
2					**URUSAN PEMERINTAHAN WAJIB YANG TIDAK BERKAITAN DENGAN PELAYANAN DASAR**													
2	**15**				**URUSAN PEMERINTAHAN BIDANG PERHUBUNGAN**								**46,142,103,135**					**53,063,418,605**
2	**15**	**02**			**PROGRAM PENYELENGGARAAN LALU LINTAS DAN ANGKUTAN JALAN (LLAJ)**								**29,232,607,000**					**33,617,498,050**
2	**15**	**02**	2.01		**Penetapan Rencana Induk Jaringan LLAJ Kabupaten/Kota**								**196,500,000**					**225,975,000**
2	15	02	2.01	01	Pelaksanaan Penyusunan Rencana Induk Jaringan LLAJ Kabupaten/Kota		Jumlah Study / Kajian Angkutan Jalan yang Disusun		Kab. Gresik, Semua Kecamatan, Semua Kelurahan		3 Dokumen		196,500,000	Dana Transfer Umum - Dana Alokasi Umum				0
2	**15**	**02**	2.02		**Penyediaan Perlengkapan Jalan di Jalan Kabupaten/Kota**								**13,413,008,000**					**15,424,959,200**
2	15	02	2.02	01	Pembangunan Prasarana Jalan di Jalan Kabupaten/Kota		Jumlah Bangunan Halte dan Pos Pantau Yang Dibangun		Kab. Gresik, Semua Kecamatan, Semua Kelurahan		6 Unit		408,008,000	Dana Transfer Umum - Dana Alokasi Umum				0
2	15	02	2.02	02	Penyediaan Perlengkapan Jalan di Jalan Kabupaten/Kota		Jumlah PJU yang Dipasang dan Dipelihara		Kab. Gresik, Semua Kecamatan, Semua Kelurahan		1 Paket		12,800,000,000	Dana Transfer Umum - Dana Alokasi Umum				0
2	15	02	2.02	03	Rehabilitasi dan Pemeliharaan Prasarana Jalan		Jumlah Prasarana Jalan yang Dipelihara		Kab. Gresik, Semua Kecamatan, Semua Kelurahan		12 Unit		205,000,000	Dana Transfer Umum - Dana Alokasi Umum				0
2	**15**	**02**	2.03		**Pengelolaan Terminal Penumpang Tipe C**								**633,030,000**					**727,984,500**
2	15	02	2.03	04	Rehabilitasi dan Pemeliharaan Terminal (Fasilitas Utama dan Pendukung)		JUmlah Fasilitas Terminal yang Dibangun		Kab. Gresik, Semua Kecamatan, Semua Kelurahan		1 Paket		558,030,000	Dana Transfer Umum - Dana Alokasi Umum				0
2	15	02	2.03	05	Peningkatan Kapasitas SDM Pengelola Terminal Tipe C		Jumlah Petugas UPT Terminal yang Difasilitasi		Kab. Gresik, Semua Kecamatan, Semua Kelurahan		6 Orang		75,000,000	Dana Transfer Umum - Dana Alokasi Umum				0

Kode					Urusan/ Bidang Urusan Pemerintahan Daerah Dan Program/ Kegiatan	Indikator Kinerja			Rencana Tahun 2021						Catatan Penting	Prakiraan Maju Rencana Tahun 2022		
						Capaian Program	Keluaran Kegiatan	Hasil Kegiatan	Lokasi Output Kegiatan	Target Capaian Kinerja			Pagu Indikatif (Rp.)	Sumber Dana		Target Capaian Kinerja		Kebutuhan Dana/ Pagu Indikatif (Rp.)
										Program	Keluaran Kegiatan	Hasil Kegiatan				Tolok Ukur	Target	
2	**15**	**02**	2.04		**Penerbitan Izin Penyelenggaraan dan Pembangunan Fasilitas Parkir**								**4,367,112,000**					**5,022,178,800**
2	15	02	2.04	02	Koordinasi dan Sinkronisasi Pengawasan Pelaksanaan Izin Penyelenggaraan dan Pembangunan Fasilitas Parkir Kewenangan Kabupaten/Kota		Jumlah Petugas Penertiban dan Pengawasan Pengelolaan Parkir yang Difasilitasi		Kab. Gresik, Semua Kecamatan, Semua Kelurahan		300 Orang		4,367,112,000	Dana Transfer Umum - Dana Alokasi Umum				0
2	**15**	**02**	2.05		**Pengujian Berkala Kendaraan Bermotor**								**1,405,613,000**					**1,616,454,950**
2	15	02	2.05	04	Penyediaan Bukti Lulus Uji Pengujian Berkala Kendaraan Bermotor		Jumlah Smartcard Uji Kendaraan yang Disediakan		Semua Kabupaten/Kota, Semua Kecamatan, Semua Kelurahan		22048 Paket		551,213,000	Dana Transfer Umum - Dana Alokasi Umum				0
2	15	02	2.05	07	Pemeliharaan Sarana dan Prasarana Pengujian Berkala Kendaraan Bermotor		Jumlah Alat Uji Kendaraan yang Dipelihara		Semua Kabupaten/Kota, Semua Kecamatan, Semua Kelurahan		9 Unit		351,213,000	Dana Transfer Umum - Dana Alokasi Umum				0
2	15	02	2.05	10	Monitoring dan Evaluasi Penyelenggaraan Pengujian Berkala Kendaraan Bermotor		Jumlah Kendaraan yang Lulus Uji		Semua Kabupaten/Kota, Semua Kecamatan, Semua Kelurahan		2000 Unit		503,187,000	Dana Transfer Umum - Dana Alokasi Umum				0
2	**15**	**02**	2.06		**Pelaksanaan Manajemen dan Rekayasa Lalu Lintas untuk Jaringan Jalan Kabupaten/Kota**								**7,544,940,000**					**8,676,681,000**
2	15	02	2.06	01	Penataan Manajemen dan Rekayasa Lalu Lintas Untuk Jaringan Jalan Provinsi		Jumlah Dokumen Penataan Manajemen dan Rekayasa Lalu Lintas yang Disusun dan Dihasilkan		Kab. Gresik, Semua Kecamatan, Semua Kelurahan		8 Dokumen		528,790,000	Dana Transfer Umum - Dana Alokasi Umum				0
2	15	02	2.06	02	Pengadaan, Pemasangan, Perbaikan dan Pemeliharaan Perlengkapan Jalan dalam Rangka Manajemen dan Rekayasa Lalu Lintas		Jumlah Perlengkapan Jalan (Fasilitas Keselamatan Lalu Lintas) yang Dipasang dan Dikembangkan		Kab. Gresik, Semua Kecamatan, Semua Kelurahan		12 Jenis		5,143,550,000	Dana Transfer Umum - Dana Alokasi Umum				0
2	15	02	2.06	04	Pengawasan dan Pengendalian Efektivitas Pelaksanaan Kebijakan Untuk Jalan Provinsi		Jumlah Petugas Operasional Tertib Lalu Lintas yang Difasilitasi		Kab. Gresik, Semua Kecamatan, Semua Kelurahan		56 Orang		1,872,600,000	Dana Transfer Umum - Dana Alokasi Umum				0
2	**15**	**02**	2.07		**Persetujuan Hasil Analisis Dampak Lalu Lintas (Andalalin) untuk Jalan Kabupaten/Kota**								**186,000,000**					**213,900,000**
2	15	02	2.07	02	Peningkatan Kapasitas Penilai Andalalin		Jumlah Petugas yang Mengikuti Diklat Kelalulintasan		Kab. Gresik, Semua Kecamatan, Semua Kelurahan		6 Orang		186,000,000	Dana Transfer Umum - Dana Alokasi Umum				0

Kode					Urusan/ Bidang Urusan Pemerintahan Daerah Dan Program/ Kegiatan	Indikator Kinerja			Rencana Tahun 2021							Prakiraan Maju Rencana Tahun 2022		
						Capaian Program	Keluaran Kegiatan	Hasil Kegiatan	Lokasi Output Kegiatan	Target Capaian Kinerja			Pagu Indikatif (Rp.)	Sumber Dana	Catatan Penting	Target Capaian Kinerja		Kebutuhan Dana/ Pagu Indikatif (Rp.)
										Program	Keluaran Kegiatan	Hasil Kegiatan				Tolok Ukur	Target	
2	**15**	**02**	2.08		**Audit dan Inspeksi Keselamatan LLAJ di Jalan**								**734,000,000**					**844,100,000**
2	15	02	2.08	04	Pelaksanaan Inspeksi, Audit dan Pemantauan Pemenuhan Persyaratan Penyelenggaraan Kompetensi Pengemudi Kendaraan Bermotor Kabupaten/Kota		Jumlah Pengemudi yang Mengikuti AKUT		Kab. Gresik, Semua Kecamatan, Semua Kelurahan		60 Orang		74,000,000	Dana Transfer Umum - Dana Alokasi Umum				0
2	15	02	2.08	05	Pelaksanaan Inspeksi, Audit dan Pemantauan Sistem Manajemen Keselamatan Perusahaan Angkutan Umum		Jumlah Alat Uji Kendaraan yang Disediakan		Kab. Gresik, Semua Kecamatan, Semua Kelurahan		2 Paket		660,000,000	Dana Transfer Umum - Dana Alokasi Umum				0
2	**15**	**02**	2.10		**Penetapan Kawasan Perkotaan untuk Pelayanan Angkutan Perkotaan yang Melampaui Batas 1 (Satu) Daerah Kabupaten/Kota dalam 1 (Satu) Daerah Kabupaten/Kota**								**74,000,000**					**85,100,000**
2	15	02	2.10	01	Penyediaan Angkutan Umum untuk Jasa Angkutan Orang dan/atau Barang Antar Kota dalam 1 (Satu) Daerah Kabupaten/Kota		Angkutan Umum yang Disubsidi		Kab. Gresik, Semua Kecamatan, Semua Kelurahan		30 Unit		74,000,000	Dana Transfer Umum - Dana Alokasi Umum				0
2	**15**	**02**	2.16		**Penetapan Tarif Kelas Ekonomi untuk Angkutan Orang yang Melayani Trayek serta Angkutan Perkotaan dan Perdesaan dalam 1 (Satu) Daerah Kabupaten/Kota**								**678,404,000**					**780,164,600**
2	15	02	2.16	03	Pengendalian dan Pengawasan Tarif Kelas Ekonomi Angkutan Orang dan Angkutan Perkotaan dan Perdesaan dalam 1 (Satu) Daerah Provinsi		Jumlah Petugas dan Masyarakat dalam Pengendalian dan Pengawasan Angkutan yang Difasilitasii		Semua Kabupaten/Kota, Semua Kecamatan, Semua Kelurahan		800 Orang		678,404,000	Dana Transfer Umum - Dana Alokasi Umum				0
2	**15**	**03**			**PROGRAM PENGELOLAAN PELAYARAN**								**989,050,000**					**1,137,407,500**
2	**15**	**03**	2.07		**Penetapan Lintas Penyeberangan dan Persetujuan Pengoperasian untuk Kapal yang Melayani Penyeberangan Dalam Daerah Kabupaten/Kota**								**762,050,000**					**876,357,500**
2	15	03	2.07	01	Penyediaan Data dan Informasi Jaringan Lintas Penyeberangan dan Persetujuan Pengoperasian Untuk Kapal yang Melayani Penyeberangan dalam Daerah Kabupaten/Kota		Jumlah SIM Pelayaran yang Disusun		Kab. Gresik, Semua Kecamatan, Semua Kelurahan		2 Sistem		155,000,000	Dana Transfer Umum - Dana Alokasi Umum				0
2	15	03	2.07	02	Pengendalian dan Pengawasan Jaringan Lintas Penyeberangan dan Persetujuan Pengoperasian Untuk Kapal yang Melayani Penyeberangan dalam Daerah Kabupaten/Kota		JUmlah Petugas Operasional Angkutan Penyeberangan yang Difasilitasii		Semua Kabupaten/Kota, Semua Kecamatan, Semua Kelurahan		3 Dokumen		607,050,000	Dana Transfer Umum - Dana Alokasi Umum				0

Kode					Urusan/ Bidang Urusan Pemerintahan Daerah Dan Program/ Kegiatan	Indikator Kinerja			Rencana Tahun 2021						Catatan Penting	Prakiraan Maju Rencana Tahun 2022		
						Capaian Program	Keluaran Kegiatan	Hasil Kegiatan	Lokasi Output Kegiatan	Target Capaian Kinerja			Pagu Indikatif (Rp.)	Sumber Dana		Target Capaian Kinerja		Kebutuhan Dana/ Pagu Indikatif (Rp.)
										Program	Keluaran Kegiatan	Hasil Kegiatan				Tolok Ukur	Target	
2	**15**	**03**	2.09		**Penetapan Tarif Angkutan Penyeberangan Penumpang Kelas Ekonomi dan Kendaraan Beserta Muatannya pada Lintas Penyeberangan dalam Daerah Kabupaten/Kota**								**227,000,000**					**261,050,000**
2	15	03	2.09	01	Analisis Tarif Angkutan Penyeberangan Penumpang Kelas Ekonomi dan Kendaraan Beserta Muatannya pada Lintas Penyeberangan dalam Daerah Kabupaten/Kota		Jumlah Study / Kajian Angkutan Sungai Danau dan Penyeberangan yang Disusun		Kab. Gresik, Semua Kecamatan, Semua Kelurahan		3 Dokumen		227,000,000	Dana Transfer Umum - Dana Alokasi Umum				0
2	**15**	**05**			**PROGRAM PENGELOLAAN PERKERETAAPIAN**								**512,800,000**					**589,720,000**
2	**15**	**05**	2.01		**Penetapan Rencana Induk Perkeretaapian**								**308,800,000**					**355,120,000**
2	15	05	2.01	03	Pengendalian Pelaksanaan Rencana Induk Perkeretaapian		Jumlah Petugas Perlintasan KA yang Difasilitasi		Kab. Gresik, Semua Kecamatan, Semua Kelurahan		6 Orang		308,800,000	Dana Transfer Umum - Dana Alokasi Umum				0
2	**15**	**05**	2.03		**Penetapan Jaringan Jalur Kereta Api yang Jaringannya Dalam 1 (Satu) Daerah Kabupaten/Kota**								**64,000,000**					**73,600,000**
2	15	05	2.03	01	Perumusan kebijakan Penetapan Jaringan Jalur Kereta Api yang Jaringannya Kewenangan Kabupaten/Kota		Jumlah Kajian Kereta Api yang Disusun		Kab. Gresik, Semua Kecamatan, Semua Kelurahan		1 Dokumen		64,000,000	Dana Transfer Umum - Dana Alokasi Umum				0
2	**15**	**05**	2.07		**Penerbitan Izin Pengadaan Atau Pembangunan Perkeretapian Khusus, Izin Operasi, dan Penetapan Jalur Kereta Api Khusus yang Jaringannya Dalam Daerah Kabupaten/Kota**								**140,000,000**					**161,000,000**
2	15	05	2.07	01	Fasilitasi Pemenuhan Persyaratan Perolehan Izin Pengadaan atau Pembangunan Perkeretaapian Khusus, Izin Operasi, dan Penetapan Jalur Kereta Api Khusus yang Jaringannya Menjadi Kewenangan Kabupaten/Kota dalam Sistem Pelayanan Perizinan Berusaha Terintegrasi Secara Elektronik		Jumlah Fasilitas Keselamatan Perlintasan KA yang Dibangun		Kab. Gresik, Semua Kecamatan, Semua Kelurahan		1 Paket		140,000,000	Dana Transfer Umum - Dana Alokasi Umum				0
2	**15**	**01**			**PROGRAM PENUNJANG URUSAN PEMERINTAHAN DAERAH**								**15,407,646,135**					**17,718,793,055**
2	**15**	**01**	2.01		**Perencanaan dan Evaluasi Kinerja Perangkat Daerah**								**333,200,000**					**383,180,000**
2	15	01	2.01	01	Penyusunan Renstra dan Renja Perangkat Daerah		Jumlah Dokumen Perencanaan yang Disusun		Kab. Gresik, Semua Kecamatan, Semua Kelurahan		1 Dokumen		20,000,000	Dana Transfer Umum - Dana Alokasi Umum				0

Kode					Urusan/ Bidang Urusan Pemerintahan Daerah Dan Program/ Kegiatan	Indikator Kinerja			Rencana Tahun 2021						Catatan Penting	Prakiraan Maju Rencana Tahun 2022		
						Capaian Program	Keluaran Kegiatan	Hasil Kegiatan	Lokasi Output Kegiatan	Target Capaian Kinerja			Pagu Indikatif (Rp.)	Sumber Dana		Target Capaian Kinerja		Kebutuhan Dana/ Pagu Indikatif (Rp.)
										Program	Keluaran Kegiatan	Hasil Kegiatan				Tolok Ukur	Target	
2	15	01	2.01	02	Penyusunan Program dan Kegiatan Perangkat Daerah dalam Dokumen Perencanaan		Jumlah RKA, DPPA dan DPA yang Disusun		Kab. Gresik, Semua Kecamatan, Semua Kelurahan		3 Dokumen		143,200,000	Dana Transfer Umum - Dana Alokasi Umum				0
2	15	01	2.01	03	Penyusunan Dokumen Evaluasi Perangkat Daerah		Jumlah Dokumen Evaluasi dan IKM yang Disusun		Semua Kabupaten/Kota, Semua Kecamatan, Semua Kelurahan		14 Dokumen		170,000,000	Dana Transfer Umum - Dana Alokasi Umum				0
2	**15**	**01**	2.02		**Administrasi Keuangan**								**8,019,747,735**					**9,222,709,895**
2	15	01	2.02	01	Penyediaan Gaji dan Tunjangan ASN		Jumlah ASN yang menerima gaji dan tunjangan		Kab. Gresik, Semua Kecamatan, Semua Kelurahan		56 pegawai		7,969,747,735	PENDAPATAN ASLI DAERAH Dana Transfer Umum - Dana Alokasi Umum				0
2	15	01	2.02	06	Penyusunan Laporan Capaian Kinerja dan Ikhtisar Realisasi Kinerja SKPD		Jumlah Dokumen Laporan Capaian Kinerja yang Disusun dan Diseleseikan		Kab. Gresik, Semua Kecamatan, Semua Kelurahan		3 Dokumen		20,000,000	Dana Transfer Umum - Dana Alokasi Umum				0
2	15	01	2.02	07	Penyusunan Laporan Keuangan Bulanan/Semesteran		Jumlah Dokumen Laporan Bulanan dan Semesteran yang Disusun		Kab. Gresik, Semua Kecamatan, Semua Kelurahan		3 Dokumen		20,000,000	Dana Transfer Umum - Dana Alokasi Umum				0
2	15	01	2.02	09	Penyusunan Pelaporan Keuangan Akhir Tahun		Jumlah Dokumen Pelaporan Akhir Tahun yang Disusun		Kab. Gresik, Semua Kecamatan, Semua Kelurahan		1 Dokumen		10,000,000	Dana Transfer Umum - Dana Alokasi Umum				0
2	**15**	**01**	2.03		**Administrasi Umum**								**6,580,688,400**					**7,567,791,660**
2	15	01	2.03	01	Penyediaan Jasa Surat Menyurat		Jumlah Surat Menyurat yang terlaksana		Kab. Gresik, Semua Kecamatan, Semua Kelurahan		12 Bulan		3,500,000	Dana Transfer Umum - Dana Alokasi Umum				0
2	15	01	2.03	02	Penyediaan Jasa Komunikasi, Sumber Daya Air dan Listrik		Jasa Komunikasi , sumber daya air dan listrik yang dilaksanakan		Kab. Gresik, Semua Kecamatan, Semua Kelurahan		12 Bulan		356,400,000	Dana Transfer Umum - Dana Alokasi Umum				0
2	15	01	2.03	03	Penyediaan Jasa Peralatan dan Perlengkapan Kantor		Perbaikan Peralatan Kantor		Kab. Gresik, Semua Kecamatan, Semua Kelurahan		12 Bulan		85,000,000	Dana Transfer Umum - Dana Alokasi Umum				0

Kode					Urusan/ Bidang Urusan Pemerintahan Daerah Dan Program/ Kegiatan	Indikator Kinerja			Rencana Tahun 2021						Catatan Penting	Prakiraan Maju Rencana Tahun 2022		
						Capaian Program	Keluaran Kegiatan	Hasil Kegiatan	Lokasi Output Kegiatan	Target Capaian Kinerja			Pagu Indikatif (Rp.)	Sumber Dana		Target Capaian Kinerja		Kebutuhan Dana/ Pagu Indikatif (Rp.)
										Program	Keluaran Kegiatan	Hasil Kegiatan				Tolok Ukur	Target	
2	15	01	2.03	07	Penyediaan Jasa Administrasi Keuangan		Terlaksananya Administrasi di Sekretariat		Kab. Gresik, Semua Kecamatan, Semua Kelurahan		16 orang		553,200,000	Dana Transfer Umum - Dana Alokasi Umum				0
2	15	01	2.03	08	Penyediaan Jasa Kebersihan Kantor		Terlaksananya Kebersihan di Lingkungan Kantor		Kab. Gresik, Semua Kecamatan, Semua Kelurahan		13 orang		388,650,000	Dana Transfer Umum - Dana Alokasi Umum				0
2	15	01	2.03	09	Penyediaan Jasa Perbaikan Peralatan Kerja		Terepeliharanya Peralatan Kantor		Kab. Gresik, Semua Kecamatan, Semua Kelurahan		12 bulan		82,500,000	Dana Transfer Umum - Dana Alokasi Umum				0
2	15	01	2.03	10	Penyediaan Alat Tulis Kantor		Terlaksananya Panyediaan Alat Tulis Kantor		Kab. Gresik, Semua Kecamatan, Semua Kelurahan		1 paket		160,000,000	Dana Transfer Umum - Dana Alokasi Umum				0
2	15	01	2.03	11	Penyediaan Barang Cetakan dan Penggandaan		Jumlah Barang Cetakan dan Penggandaan Kantor yang Tersedia		Kab. Gresik, Semua Kecamatan, Semua Kelurahan		2 Paket		241,438,400	Dana Transfer Umum - Dana Alokasi Umum				0
2	15	01	2.03	12	Penyediaan Komponen Instalasi Listrik/Penerangan Bangunan Kantor		Terpeliharanya Jariangan Listrik Kantor		Kab. Gresik, Semua Kecamatan, Semua Kelurahan		1 paket		190,000,000	Dana Transfer Umum - Dana Alokasi Umum				0
2	15	01	2.03	13	Penyediaan Peralatan dan Perlengkapan Kantor		Tersediannya Peralatan kantor		Kab. Gresik, Semua Kecamatan, Semua Kelurahan		5 paket		295,000,000	Dana Transfer Umum - Dana Alokasi Umum				0
2	15	01	2.03	14	Penyediaan Peralatan Rumah Tangga		Tersediannya alat, bahan pembersih, tanaman, pupuk, souvenir dan karangan bunga		Kab. Gresik, Semua Kecamatan, Semua Kelurahan		12 bulan		162,000,000	Dana Transfer Umum - Dana Alokasi Umum				0
2	15	01	2.03	15	Penyediaan Bahan Bacaan dan Peraturan Perundang-Undangan		Jumlah Bahan Bacaan dan Surat Kabar yang Disediakan		Kab. Gresik, Semua Kecamatan, Semua Kelurahan		4 Jenis		20,000,000	Dana Transfer Umum - Dana Alokasi Umum				0
2	15	01	2.03	17	Penyediaan Makanan dan Minuman		Jumlah Makanan dan Minuman Rapat / Kegiatan Kedinasan yang Disediakan		Kab. Gresik, Semua Kecamatan, Semua Kelurahan		12 Bulan		160,000,000	Dana Transfer Umum - Dana Alokasi Umum				0

Kode					Urusan/ Bidang Urusan Pemerintahan Daerah Dan Program/ Kegiatan	Indikator Kinerja			Rencana Tahun 2021						Catatan Penting	Prakiraan Maju Rencana Tahun 2022		
						Capaian Program	Keluaran Kegiatan	Hasil Kegiatan	Lokasi Output Kegiatan	Target Capaian Kinerja			Pagu Indikatif (Rp.)	Sumber Dana		Target Capaian Kinerja		Kebutuhan Dana/ Pagu Indikatif (Rp.)
										Program	Keluaran Kegiatan	Hasil Kegiatan				Tolok Ukur	Target	
2	15	01	2.03	18	Rapat-Rapat Kordinasi dan Konsultasi ke Luar Daerah		Terlaksananya Koordinasi-Koordinasi Luar Daerah		Kab. Gresik, Semua Kecamatan, Semua Kelurahan		12 bulan		500,000,000	Dana Transfer Umum - Dana Alokasi Umum				0
2	15	01	2.03	20	Pengadaan Kendaraan Dinas/Operasional		Terpenuhinya Mobilisasi Operasional Kantor		Kab. Gresik, Semua Kecamatan, Semua Kelurahan		3 paket		1,600,000,000	Dana Transfer Umum - Dana Alokasi Umum				0
2	15	01	2.03	24	Pengadaan Peralatan Gedung Kantor		Generator listrik dan Pendingin Ruangan yang tersedia		Kab. Gresik, Semua Kecamatan, Semua Kelurahan		2 Paket		278,000,000	Dana Transfer Umum - Dana Alokasi Umum				0
2	15	01	2.03	25	Pengadaan Mebeleur		Mebeleur yang tersedia		Kab. Gresik, Semua Kecamatan, Semua Kelurahan		1 Paket		45,000,000	Dana Transfer Umum - Dana Alokasi Umum				0
2	15	01	2.03	28	Pemeliharaan Rutin/Berkala Gedung Kantor		Terpeliharanya gedung kantor		Kab. Gresik, Semua Kecamatan, Semua Kelurahan		3 Paket		920,000,000	Dana Transfer Umum - Dana Alokasi Umum				0
2	15	01	2.03	30	Pemeliharaan Rutin/Berkala Kendaraan Dinas/Operasional		Tersedianya Bahan Bakar Minyak dan Terpeliharanya kendaraan dinas/operasional		Kab. Gresik, Semua Kecamatan, Semua Kelurahan		12 Bulan		450,000,000	Dana Transfer Umum - Dana Alokasi Umum				0
2	15	01	2.03	34	Pemeliharaan Rutin/Berkala Peralatan Gedung Kantor		Pemeliharaan Pendingin Ruangan, Vacum Cleaner, Soung System dan Generator Listrik dll yang dilaksanakan		Kab. Gresik, Semua Kecamatan, Semua Kelurahan		12 Bulan		90,000,000	Dana Transfer Umum - Dana Alokasi Umum				0

Kode					Urusan/ Bidang Urusan Pemerintahan Daerah Dan Program/ Kegiatan	Indikator Kinerja			Rencana Tahun 2021						Catatan Penting	Prakiraan Maju Rencana Tahun 2022		
						Capaian Program	Keluaran Kegiatan	Hasil Kegiatan	Lokasi Output Kegiatan	Target Capaian Kinerja			Pagu Indikatif (Rp.)	Sumber Dana		Target Capaian Kinerja		Kebutuhan Dana/ Pagu Indikatif (Rp.)
										Program	Keluaran Kegiatan	Hasil Kegiatan				Tolok Ukur	Target	
2	**15**	**01**	2.04		**Peningkatan Disiplin dan Kapasitas Sumber Daya Aparatur**								**474,010,000**					**545,111,500**
2	15	01	2.04	02	Pengadaan Pakaian Dinas Beserta Perlengkapannya		Pakaian Dinas Harian yang tersedia		Kab. Gresik, Semua Kecamatan, Semua Kelurahan		186 186 Stel		198,990,000	Dana Transfer Umum - Dana Alokasi Umum				0
2	15	01	2.04	03	Pengadaan Pakaian Kerja Lapangan		Pakaian Dinas Lapangan yang tersedia		Kab. Gresik, Semua Kecamatan, Semua Kelurahan		186 186 Stel		198,460,000	Dana Transfer Umum - Dana Alokasi Umum				0
2	15	01	2.04	05	Pengadaan Pakaian Khusus Hari-hari Tertentu		Kaos Olahraga Dinas Perhubungan yang tersedia		Kab. Gresik, Semua Kecamatan, Semua Kelurahan		1 Paket		52,500,000	Dana Transfer Umum - Dana Alokasi Umum				0
2	15	01	2.04	09	Pendidikan dan Pelatihan Formal		Senam Kesehatan Jasmani dan Pelatihan Kesamaptaan yang dilaksanakan		Kab. Gresik, Semua Kecamatan, Semua Kelurahan		12 Bulan		24,060,000	Dana Transfer Umum - Dana Alokasi Umum				0

BAB IV
P E N U T U P

Sebagai uraian akhir pada bab penutup Renja Dinas Perhubungan Kabupaten Gresik Tahun 2021 ini, disampaikan kaidah pelaksanaan Renja dengan rincian penjelasan sebagai berikut :

1. Bahwa penyusunan Renja Kabupaten Gresik 2021 disusun dengan berpedoman pada Peraturan Menteri Dalam Negeri Nomor 09 Tahun 2019 tentang Klasifikasi, Kodefikasi, Dan Nomenklatur. Perencanaan Pembangunan Dan Keuangan Daerah serta didasarkan pada hasil Forum SKPD yang dilanjutkan pada Musrenbang Kabupaten dan evaluasi pelaksanaan renja tahun berjalan dan tahun sebelumnya yang selanjutnya menjadi dokumen Rancangan Rencana Kerja Pembangunan Daerah (RKPD) Tahun 2021.
2. Ditetapkannya Renja Dinas Perhubungan Kabupaten Gresik Tahun 2021 disamping sebagai bahan penyusunan RKPD juga menjadi bahan penyusunan KUA-PPAS yang akan menjadi dasar penyusunan RKA Dinas Perhubungan Kabupaten Gresik 2021 sebelum ditetapkan menjadi pedoman dalam penyusunan Dokumen Pelaksanaan Anggaran (DPA) Dinas Perhubungan Kabupaten Gresik Tahun 2021;
3. Dengan ditetapkannya Renja Dinas Perhubungan Kabupaten Gresik Tahun 2021 ini, maka semua pihak dan kelompok pemangku kepentingan (stakeholders) yang berkaitan dengan Dinas Perhubungan harus menjadikan Renja Tahun 2021 ini sebagai acuan dan arahan operasional dalam pelaksanaan program dan kegiatan pada Dinas Perhubungan Kabupaten Gresik Tahun 2021;
4. Renja Dinas Perhubungan Kabupaten Gresik Tahun 2021 ini akan dijadikan dasar pengukuran dan evaluasi kinerja (LKJiP) Dinas Perhubungan Kabupaten Gresik Tahun 2021 dan sekaligus sebagai dasar laporan pelaksanaan tugas dan fungsi organisasi Tahun 2021;
5. Diharapkan dengan tersusunnya Renja Dinas Perhubungan Kabupaten Gresik Tahun 2021 ini dapat dibangun komitmen bersama dari seluruh

jajaran organisasi baik di sekretariat dan bidang–bidang agar konsisten dalam perencanaan pembangunan dan penganggaran di Dinas Perhubungan.